



SOCIÁLNÍ SLUŽBY
města Žďár nad Sázavou

Výroční zpráva 2021



ŽĎÁR NAD SÁZAVOU

**PŘÍSPĚVKOVÁ
ORGANIZACE
MĚSTA**

Úvodní slovo

Vážení čtenáři,

druhý covidový rok pro nás znamenal další nápor na naše psychické a fyzické síly. Snažili jsme se zabránit opětovným nákazám v zařízeních, zajistit očkování pro klienty i zaměstnance a také průběžně testovat dle všech měnících se vládních opatření. Po loňských zkušenostech to bylo o něco snazší a vzhledem k dostatku ochranných pomůcek méně stresové období. Přesto se covidu opět dařilo ovlivňovat naši činnost. Díky vysoké proočkovanosti klientů i zaměstnanců nebyly dopady nákazy v jednotlivých službách tak zásadní jako v loňském roce.

Ze začátku roku nebylo možné realizovat žádné akce a později se často stávalo, že muselo dojít k přehodnocení plánů. Přesto se nám podařilo využít tento čas k realizaci jiných potřebných akcí. Jednou z prvních bylo stěhování ředitelství organizace, aby se uvolnilo místo pro novou sociální službu. Další povedenou akcičkou bylo vymalování Seniorpenzionu, které díky omezeným návštěvám proběhlo velmi rychle a následně došlo k výměně nebo opravě stínících prvků na pokojích.

V letním období došlo k rozvolnění přijatých opatření, ale i přesto nebylo možné uspořádat například tradiční Sportovní hry v Zubří. Klienti o ně ale nebyli připraveni zcela, protože hry proběhly online formou. Každá organizace závodila sama a následně nahlásila výsledky pořadatelům, kteří je potom vyhlásili v přímém přenosu přes internet.

Stejně jako se se situací vypořádali organizátoři sportovních her, tak i naše vzdělávací potřeby a mnohé další aktivity se přesunuly do on-line prostoru. Jednou z výhod tohoto řešení je úspora času, který jinak trávíme cestováním. Došlo také k zapojení virtuální reality do života našich klientů, z kterého byli nadšeni malí i velcí.

Rok 2021 už neřešil primárně pouze Covid, ale stihli jsme i spoustu dalších věcí, které jsou popsány v jednotlivých kapitolách. Ve spolupráci se zřizovatelem jsme pracovali na rekonstrukci prostor Domu klidného stáří pro odlehčovací službu. Na Dvořákově ulici vzniká nový Dům sociálních služeb, kam se přesune azylový dům pro muže a vznikne nová služba noclehárna. Nově budeme pro město provozovat Taxík Maxík.

Klientům a pracovníkům organizace patří velký dík za to, jak se vypořádali se všemi překážkami a omezeními, které je potkali v uplynulém roce.

Mnoho lidí a firem nás dál podporovalo morálně či věcně, také vám patří DÍKY.

Václav Šerák, ředitel

Organizační schéma

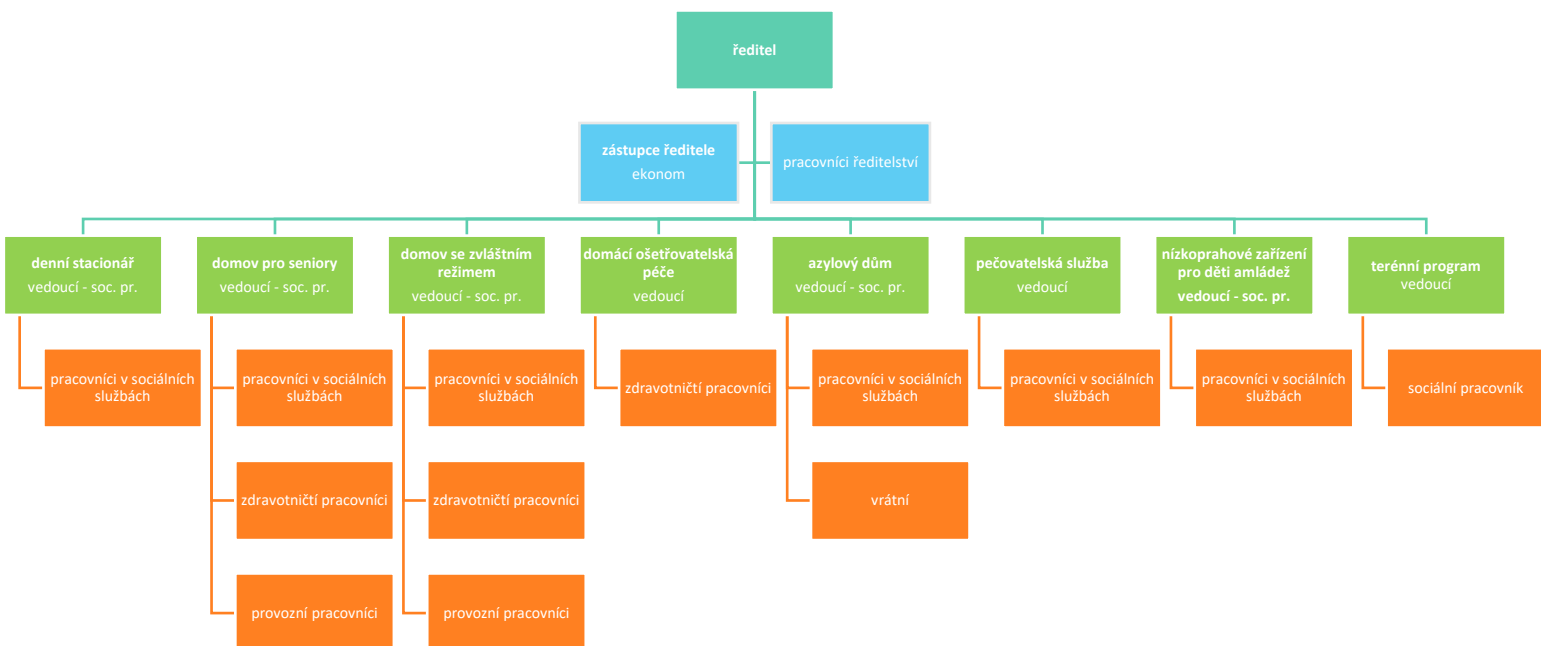

Poměrné rozložení pracovníků

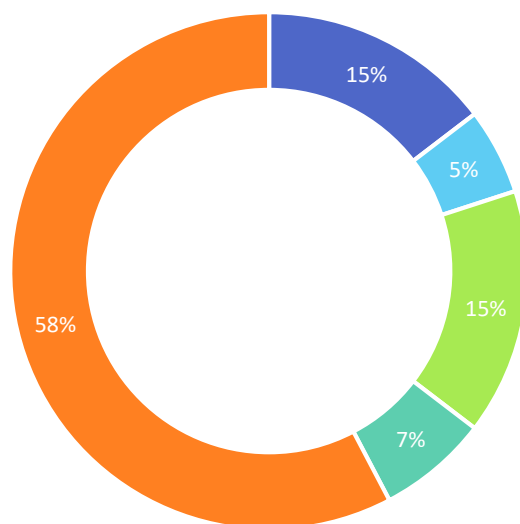

■ zdravotníci ■ THP ■ ostatní ■ sociální pracovníci ■ pracovníci v přímé péči

Ředitelství

Kontakt Sociální služby města Žďár nad Sázavou
nám. Republiky 2
Žďár nad Sázavou
591 01
web: www.socsluzbyzdar.cz
tel.: 773 767 523
e-mail: reditelstvi@socsluzbyzdar.cz

Poslání Sociálních služeb města Žďár nad Sázavou

Posláním Sociálních služeb města Žďár nad Sázavou je poskytovat sociální a zdravotní služby lidem v nepříznivé sociální situaci prostřednictvím kvalifikovaných pracovníků. Poskytujeme služby občanům města Žďár nad Sázavou a jeho regionu.

Poskytované služby

- Azylový dům *dle § 57 zákona č. 108/2006 Sb.*
- Denní stacionář *dle § 46 zákona č. 108/2006 Sb.*
- Domov pro seniory *dle § 49 zákona č. 108/2006 Sb.*
- Domov se zvláštním režimem *dle § 50 zákona č. 108/2006 Sb.*
- Nestátní zdravotnické zařízení *dle zákona č. 160/1992 Sb.*
- Nízkoprahové zařízení pro děti a mládež *dle § 62 zákona č. 108/2006 Sb.*
- Pečovatelská služba *dle § 40 zákona č. 108/2006 Sb.*
- Terénní program *dle § 69 zákona č. 108/2006 Sb.*

Zásady námi poskytovaných služeb

- zachovávat důstojnost uživatelů služeb
- respektovat práva uživatelů, diskrétnost a mlčenlivost
- podporovat seberealizaci uživatelů, rozvoj jejich schopností a dovedností
- uplatňovat nestranný a individuální přístup k uživatelům
- zvyšovat odbornost a kvalitu našich služeb

Naše činnost

Uplynulý rok pokračoval stejně náročně jako ten předchozí. Pracovníky ředitelství jsme posílili o poloviční úvazek mzdové účetní. Dále jsme zajišťovali servis pro naše služby. Objednávali jsme ochranné pomůcky, sledovali všechna vládní nařízení a pomáhali jsme zajistit očkování a testování klientů i zaměstnanců.

Kromě věcí spojených s Covidem-19 jsme museli zajistit běžnou činnost, kterou jsme vykonávali již před pandemií. Jedná se o účetní, mzdovou a personální agendu, spisovou a skartační službu. Sledujeme hospodaření, nakládání s energiemi, odpady a uzavíráme všechny smlouvy. Zajišťujeme také technické prohlídky objektů a zařízení, údržbu, opravy a revize. Staráme se o evidenci majetku a provádíme jeho inventarizaci atd. Administrujeme projekty, do kterých je organizace zapojena.

Celkové náklady: 670 tis.

Počet úvazků: 4,5

Dům klidného stáří

Kontakt Okružní 67, 591 01 Žďár nad Sázavou
tel.: 725 959 341 e-mail: vedouci.dks@socsluzbyzdar.cz
web: www.socsluzbyzdar.cz
vedoucí zařízení: **Mgr. Kateřina MATOUŠKOVÁ**



Poslání

Posláním Domova pro seniory je snaha vytvořit prostředí co nejvíce připomínající domov osobám, které s ohledem na svůj věk a zdravotní stav potřebují pomoc a podporu v každodenních činnostech běžného života. Prostřednictvím nabízených služeb se Domov snaží zachovat co nejdéle soběstačnost obyvatel a zajistit jim kontakt s okolním prostředím.

Základní činnosti

- poskytnutí ubytování,
- poskytnutí stravy,
- pomoc při zvládnání běžných úkonů péče o vlastní osobu,
- pomoc při osobní hygieně nebo poskytnutí podmínek pro osobní hygienu,
- zprostředkování kontaktu se společenským prostředím,
- sociálně terapeutické činnosti,
- aktivizační činnosti,
- pomoc při uplatňování práv, oprávněných zájmů a při obstarávání osobních záležitostí.

Cílová skupina

Osoby starší 60 let, které z důvodu snížené soběstačnosti nebo vysokého věku prokazatelně potřebují pravidelnou pomoc jiné fyzické osoby.

Cíle

Cílem služby Domova pro seniory je zachovat co nejdéle soběstačnost obyvatel a prostřednictvím každodenní pomoci a podpory vytvořit prostředí co nejvíce připomínající domov. Respektovat vlastní vůli uživatelů a motivovat je k účasti na aktivitách.

Zásady poskytovaných služeb

- vzájemná komunikace, vzájemná tolerance
- respektování potřeb uživatelů, individuální přístup
- spolupráce a komunikace s rodinou i širším okolím uživatele

O službě

Služba Domov pro seniory je poskytována nepřetržitě, čtyřicet hodin denně. Kapacita Domu klidného stáří je 54 lůžek. Z důvodu velkého počtu zájemců o službu je její kapacita prakticky neustále plně obsazena.

Ošetrovatelská péče je poskytována na základě individuálních potřeb uživatelů a je zajištěna prostřednictvím všeobecných sester a pracovníků v sociálních službách.

Aktivizační a volnočasové aktivity probíhají dle předem stanoveného harmonogramu. Pozvánky na akce jsou vždy s časovým předstihem zveřejněny na všech informačních nástěnkách. Aktivity vycházejí ze zájmů uživatelů, s přihlédnutím ke zdravotnímu stavu. Probíhají skupinovou a individuální formou.

K nejnavštěvovanější aktivitě patří posezení v kavárničce. K dalším oblíbeným aktivitám patří trénování paměti, vědomostní soutěže, společné cvičení, canisterapie, arteterapie a muzikoterapie. Uživatelům umožňujeme návštěvu evangelické, římskokatolické bohoslužby či poslech mariánských písní.

Celý rok 2021 byl poznamenán různými opatřeními z důvodu šíření nákazy Covid – 19 – zákazy návštěv nebo jejich omezení či rušení domluvených akcí pro obyvatele. Naštěstí se našemu Domovu nákaza v tomto roce téměř vyhnula, a tak jsme mohli uskutečnit většinu oblíbených akcí. V únoru prošel Domovem průvod masek, v březnu jsme oslavili Mezinárodní den žen, v dubnu Velikonoce a v květnu jsme se podívali na výstavu krojovaných panenek do Regionálního muzea ve Žďáře nad Sázavou.



Červen se nesl na vlnách muzikohraní a dalších hudebních vystoupení. V červenci jsme si užívali tepla a sluníčka při posezeních na zahradě. V srpnu jsme navštívili baziliku Nanebevzetí Panny Marie a sv. Mikuláše, kde jsme shlédli práci čtrnácti floristů, kteří baziliku vyzdobili.

Září přineslo první živé setkání uživatelů s panem Hamplem a paní Guzkovou, kteří se věnují muzikoterapii a se kterými jsme nově navázali spolupráci.

V říjnu jsme uspořádali štrúdlou pártý za doprovodu harmoniky pana Kašíka. Stihli jsme ještě dvě další hudební vystoupení. Závěrem měsíce se nám podařilo navázat spolupráci s paní Taťánou Novotnou, která se s obyvateli pravidelně 1x za 14 dní věnuje arteterapii.

Beseda o necování, kterou si pro obyvatele připravil pan Stanislav Mikule ze žďárského muzea, zahájila listopadové akce. Následoval 1. ročník soutěže o nejchutnější bramborový salát, který se setkal s velkým úspěchem. Za zmínku určitě stojí výlet do nově zrekonstruovaného poutního kostela sv. Jana Nepomuckého, kam nás pozval pan farář Záleský. Koncem měsíce jsme stihli ještě jedno muzikohraní, kde jsme závěrem dostali velký kufr hudebních nástrojů pro naše obyvatele.

Ke konci roku přišla celá Milkulášská družina, Domovem vonělo cukroví, slavili jsme Vánoce i příchod nového roku.

Domov spolupracoval s dobrovolnickým centrem Kambala a zprostředkoval uživatelům návštěvu dobrovolníků, kteří si s nimi povídali, předčítali z oblíbených knih, hráli hry, trénovali paměť nebo doprovázeli uživatele na zahradu Domova.



Celkové náklady: 31,036 mil.

Počet úvazků: 44,5

Seniorpenzion

Kontakt Horní 32, 591 01 Žďár nad Sázavou
tel.: 723 971 754 e-mail: vedouci.dzr@socsluzbyzdar.cz
web: www.socsluzbyzdar.cz
vedoucí zařízení: **Mgr. Ivana DVOŘÁKOVÁ**



Poslání

Posláním Domova je vytvořit podmínky pro pocit jistoty a bezpečí osob se specifickými potřebami, kteří potřebují pravidelnou pomoc v důsledku onemocnění stařeckou nebo jinou demencí a Alzheimerovou chorobou a zachování jejich kontaktu s okolím.

Základní činnosti

- poskytnutí ubytování,
- poskytnutí stravy,
- pomoc při osobní hygieně nebo poskytnutí podmínek pro osobní hygienu,
- pomoc při zvládání běžných úkonů péče o vlastní osobu,
- zprostředkování kontaktu se společenským prostředím,
- sociálně terapeutické činnosti,
- aktivizační činnosti,
- pomoc při uplatňování práv, oprávněných zájmů a při obstarávání osobních záležitostí.

Cílová skupina

Osoby vyžadující pravidelnou pomoc z důvodu onemocnění stařeckou nebo jinou demencí a Alzheimerovou chorobou, starší 40 let.

Cíle

Vytvořit podmínky pro pocit jistoty a bezpečí osob se specifickými potřebami, kteří potřebují pravidelnou pomoc v důsledku onemocnění stařeckou nebo jinou demencí a Alzheimerovou chorobou a zachování jejich kontaktu s okolím.

Zásady poskytovaných služeb

- vzájemná komunikace
- respektování potřeb, zachování důstojnosti
- spolupráce a komunikace s rodinou i širším okolím uživatele

O službě

Služba domov se zvláštním režimem se poskytuje nepřetržitě, čtyřicet hodin denně. Kapacita Seniorpenzionu je 40 lůžek.

Podobně jako rok minulý i tento nás ještě provázela covidová pandemie – její 3. jarní a



4. podzimní vlna. Naštěstí už ne onemocněl nikdo z obyvatel a nemocných zaměstnanců bylo jen několik a vždy v odstupech od sebe, takže se s určitým úsilím podařilo zajistit dostatek personálu. Velmi nepříjemný pro obyvatele a jejich blízké byl dlouho trvající zákaz návštěv. Smutným, ale ve výsledku pozitivním vedlejším efektem pandemie, bylo pro nás navázání spolupráce s charitní Domácí hospicovou péčí. Prvky paliativní péče jsme uplatňovali v našem Domově už před tím. Naši zaměstnanci se postupně účastní školení Základní kurz paliativní a hospicové péče v rámci projektu Paliatr Vysočiny. Velkou pomocí pro nás byl ale především lékař Hospice, který je schopen nastavit paliativní medikaci, doporučit další postup v ošetřování a v neposlední řadě dokáže moc pěkně promluvit s rodinou nemocného člověka a vysvětlit jí celkovou situaci.



Společné setkávání obyvatel bylo ještě stále omezeno. Využili jsme tak alespoň letního a časně podzimního rozvolnění a uspořádali několik akcí. Dva z našich obyvatel slavili v téměř stejné době 90. a 95. narozeniny. My jsme zajistili



harmonikáře a rodiny oslavenců se domluvili a připravili báječné pohoštění pro všechny obyvatele, kteří se oslavy zúčastnili. Obnovili jsme canisterapii a bohoslužby a využili jsme nabídky bezplatné muzikoterapie Muzikohraní. Pan Hampl a paní Guzková, kteří akci připravili, byli zcela báječní a dokázali rozepívat a rozpohybovat i obyvatele, kteří se jinak příliš nezapojují. Ve spolupráci s nimi budeme pokračovat i v příštím roce.

Pro obyvatele jsme pořídili nové vybavení. Vysoké pultové chodítko pro rehabilitaci chůze ať už po úrazech nebo po zhoršení zdravotního stavu a dvě nová polohovací křesla pro vysazování jinak téměř ležících lidí. Křesla jsou vybavena i stolečky, takže se v nich dá pohodlně najíst a nebo třeba jen listovat v časopise. Nezapomněli jsme ani na zaměstnance. Z ředitelství jsme dostali kávovar a k němu pořídili na šatnu malou ledničku.

V domově také proběhlo malování. Byla vybrána výborná firma, která velmi pěkně a velmi rychle vymalovala všechny pokoje, společné prostory, chodby a především velmi vysoké a nedostupné schodiště. Na jižní straně budovy, která je v podstatě celá prosklená, jsme pak ještě nechali opravit všechny žaluzie, které byly ve velmi špatném stavu.



Tento rok sice nebyl tak dobrý jak jsme doufali a zdaleka to ještě nebyl normální provoz, ale určitě bylo klidněji než v roce předešlém.

Celkové náklady: 25,410 mil.

Počet úvazků: 29,88

Pečovatelská služba

Kontakt Libušínská 11, 591 01 Žďár nad Sázavou
mobil: 602 966 524
e-mail: pecovatelska@socsluzbyzdar.cz
web: www.socsluzbyzdar.cz
vedoucí zařízení: **Bc. Ivana VINOPALOVÁ**



Poslání

Posláním pečovatelské služby je poskytování pomoci občanům v jejich vlastních bytech na území města Žďár nad Sázavou, kteří jsou částečně soběstační, ale vzhledem ke svému věku nebo zdravotnímu stavu nejsou schopni sami zvládnout některé úkony osobní hygieny, péče o vlastní osobu, péče o domácnost apod. Tato služba podporuje soběstačnost klientů za pomoci rodiny.

Základní činnosti

- pomoc při zvládání běžných úkonů péče o vlastní osobu,
- pomoc při osobní hygieně nebo poskytnutí podmínek pro osobní hygienu,
- poskytnutí stravy nebo pomoc při zajištění stravy,
- pomoc při zajištění chodu domácnosti,
- zprostředkování kontaktu se společenským prostředím.

Cílová skupina

Osoby částečně soběstačné, které z důvodu věku, chronického onemocnění nebo zdravotního postižení vyžadují ve vymezeném čase pomoc jiné fyzické osoby.

Cíle

Cílem pečovatelské služby je prostřednictvím poskytovaných služeb zachovat co nejdéle setrvání osob se sníženou soběstačností v jejich domácím přirozeném prostředí.

Zásady poskytovaných služeb

- zodpovědnost, důslednost, profesionalita
- vzájemná komunikace
- vzájemná úcta a důvěra, respektování důstojnosti a soukromí
- respektování názorů a potřeb, individuální a lidský přístup

O službě

Pečovatelská služba poskytuje svoje služby celoročně, převážně v bytech svých uživatelů, které jsou v domech s pečovatelskou službou nebo kdekoli v katastru města Žďár nad Sázavou. Celkem provozuje čtyři domy s pečovatelskou službou.

Domy s pečovatelskou službou mají 25 zaměstnanců. Na Libušínské 15 v nepřetržitém provozu 6:00-18:00 a 18:00-6:00, pracuje 9 pečovatelek, které pečují pouze v domě s pečovatelskou službou (dále jen DPS), nepodílí se na péči v terénu. Na Libušínské 11, kde je pracovní doba 6:30-16:00, pracuje 7 pečovatelek a pečují i mimo DPS ve Žďáru nad Sázavou 1 a 2. DPS Libušínská 13

má pracovní dobu 6:30 – 20:00 a pečují i v terénu Žďáru nad Sázavou 3. Pečovatele v DPS na Haškově ulici je 5 a pečují i v terénu Žďáru nad Sázavou 4, 5, 6 a 7. Jejich pracovní doba je 6:30-20:00.

V roce 2021 jsme poskytli péči celkem 281 uživatelům. I když tento rok byl pro všechny uživatele i pracovníky pečovatelské služby opět v bezpečnostním režimu z důvodů možné nákazy COVID 19, provoz služeb zůstal nepřerušen a všem uživatelům se dostalo potřebné péče. Samozřejmostí bylo dodržování ochranných opatření, a to používání respirátorů, rukavic a desinfekčních prostředků. Tento rok jsme ve spolupráci s nemocnicí Nové Město na Moravě zajistili očkování proti Covid -19 a zvládla se i třetí posilovací dávka. Z celkového počtu 300 obyvatel všech DPS, se nechalo naočkovat asi 120 uživatelů a z 25ti pečovatelek nejsou naočkované pouze 4.

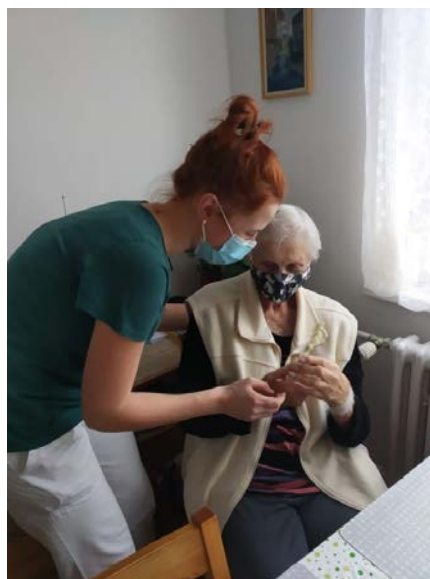

Během roku jsme obnovili společné cvičení i kavárničku, které jsme bohužel koncem roku znovu uzavřeli. Cvičení s ochrannými prostředky bylo pro uživatele příliš vyčerpávající, a v kavárničce se sešlo jenom pár uživatelů.

Chtěli bychom poděkovat také rodinám uživatelů, kteří se hodně zapojily do péče o svoje blízké a dodržovali hygienická opatření.

Pokračuje se v rekonstrukcích uvolněných bytů, které se přestavují na bezbariérovou úpravu a započala instalace senzorů na protipožární dveře na L15, aby se sami otevíraly, což je přínos pro uživatele na invalidních vozících.

Statistika za rok 2021

Počty provedených úkonů: pomoc při hygieně, koupele - 954
pomoc a podpora při podání jídla a pití - 1 086
pomoc při oblékání a svlékání vč. pomůcek - 649
pomoc při prostorové orientaci – 202
pomoc při přesunu na lůžko nebo vozík - 393
pomoc při použití WC – 597
dovoz nebo donáška jídla - 38 399
pomoc při přípravě jídla a pití – 1 086
běžný úklid a údržba domácnosti - 1 093
běžné nákupy a pochůzky – 1 310
praní a žehlení prádla - 2 251
počet fakultativních úkonů - 46 987

Celkové náklady: 15,447 mil.

Počet úvazků: 25,55

Domácí ošetrovatelská péče



Kontakt Libušínská 11, 591 01 Žďár nad Sázavou
mobil: 778 548 434
e-mail: domacipece@socsluzbyzdar.cz
web: www.socsluzbyzdar.cz
vedoucí zařízení: Jana BRADÁČOVÁ

Poslání

Posláním domácí ošetrovatelské péče je poskytovat zdravotní úkony v domácnostech občanů města Žďár nad Sázavou na základě ordinace ošetřujících lékařů a potřeb nemocných.

Poskytované služby

- poradenská péče,
- ošetrovatelská péče,
- diagnostická, preventivní, rehabilitační a léčebná péče,
- půjčovna kompenzačních pomůcek.

Cílová skupina

Senioři a potřebné osoby na doporučení ošetřujícího lékaře.

Cíle

Zlepšení zdravotního stavu, případně udržení stávajícího zdravotního stavu, edukace nemocného a v neposlední řadě psychická podpora pacienta.

Zásady poskytovaných služeb

- profesionalita, zodpovědnost, pečlivost
- vzájemná profesní komunikace
- respektování důstojnosti pacienta
- mlčenlivost o zdravotním stavu pacienta

O službě

Kapacita služby je 20 pacientů. Provozní doba pondělí až neděle od 7:00 do 19:00 hod. Péči zajišťují registrované zdravotní sestry. Poskytnutá péče je vykazována zdravotním pojišťovnám – VZP a České průmyslové zdravotní pojišťovně. V současné době spolupracujeme téměř se všemi ošetřujícími lékaři našeho města, kteří péči naordinují a koordinují její průběh, spolupracujeme také s lékaři z nemocnice v Novém Městě na Moravě.

V loňském roce jsme opětovně zajišťovali antigenní testování zaměstnanců naší organizace dle platné legislativy a také občanů, kteří chtěli na návštěvu do našich domovů ve Žďáru nad Sázavou. Tato služba byla občany vnímána velmi kladně.

V roce 2021 bylo ošetřeno 54 pacientů s chronickým onemocněním a jeden s akutním onemocněním. Celkem bylo provedeno 4 567 návštěv, během kterých bylo poskytnuto 5 288 ošetrovatelských výkonů.

Nejčastěji poskytovanými úkony jsou převazy ran, aplikace injekcí, odběry krve, péče o permanentní katetry a jejich výměna, poskytování ošetrovatelské rehabilitační péče.

Naši péči v mnoha případech doplňuje péče pečovatelská. Propojení těchto dvou služeb je ideální pro naše pacienty, dle jejich slov je to pro ně velké ulehčení v jejich složité situaci. Zaměstnanci obou služeb denně spolupracují a předávají si potřebné informace o aktuálním stavu našich pacientů.

Proběhla kontrola sterilizátoru a to jak technických parametrů, tak kontrola hygienických parametrů.



Půjčovna zdravotnických a rehabilitačních pomůcek

Provoz domácí péče vhodně doplňuje půjčovna zdravotnických a rehabilitačních pomůcek.



Charakteristika služby:

Pomoc pro občany, kteří čekají na vyřízení žádosti o pomůcku, nebo ji potřebují jen na krátkou dobu. Na půjčení jsou: chodítka, pojízdná klozetová křesla, pojízdné sprchovací židle, přenosné nástavce na WC, mechanický invalidní vozík, pojízdný stolek k lůžku, polohovací lůžka.

V letošním roce jsme zapůjčili pomůcky celkem 44 uživatelům, z toho šesti dlouhodobě – jedná se o elektrická polohovací lůžka s hrazdou.

Celkové náklady: 1,498 mil.

Počet úvazků: 2,21



Terénní program



Kontakt Brodská 33, 591 01 Žďár nad Sázavou
Tel. **778 111 553** e-mail tp.kocianova@socsluzbyzdar.cz
web www.socsluzbyzdar.cz
vedoucí služby: **Šárka KOCIÁNOVÁ**

Služba je v období od 1.1.2021 do 30.6.2022 spolufinancována z Operačního programu Zaměstnanost (dále jen „OPZ“), rozhodnutí č. OPZ/2.1/052/0015999. Dotace je poskytována na realizaci projektu Cesta k lepšímu bydlení II, registrační číslo CZ.03.2.60/0.0/0.0/16_052/0015999.

Poslání

Posláním Terénního programu je poskytovat služby uživatelům, kteří se ocitli v nepříznivé sociální situaci spojené zejména se ztrátou bydlení, ohrožením ztrátou bydlení a sociálním vyloučením v jejich přirozeném prostředí a prostřednictvím základního sociálního poradenství a dalších služeb podpořit uživatele ve zvládnutí jeho nepříznivé sociální situace. Služba je poskytována podle individuálních potřeb uživatelů.

Základní činnosti

- zprostředkování kontaktu se společenským prostředím
- pomoc při uplatňování práv, oprávněných zájmů a při obstarávání osobních záležitostí.

Cílová skupina

Etnické menšiny, osoby bez přístřeší a osoby žijící v sociálně vyloučených komunitách.

Cílem

služby je pomoc a podpora osob ohrožených ztrátou bydlení a sociálním vyloučením.

Zásady poskytovaných služeb:

- diskrétnost
- podpora zodpovědnosti sám za sebe
- podpora aktivního hledání a využívání zdrojů
- individuální přístup

O službě

Služba má zázemí v kanceláři nacházející se v prostorách Azylového domu na adrese Brodská 33 ve Žďáře nad Sázavou a služby poskytuje na celém území města Žďáru. Zařízení má vchod společný s vchodem do Azylového domu a samostatný zvonek. Kancelář služby současně slouží jako kontaktní místo pro setkávání s klienty. Je vybavena kancelářským nábytkem a klienti zde mají k dispozici notebook a tiskárnu se skenerem a kopírkou. Služba je poskytována bezplatně, v pracovních dnech od 8:00 do 16:30.

Pracovníci Terénního programu (dále jen TP) nejčastěji pomáhají v oblasti bydlení a jednání s úřady. V případě pomoci, která přesahuje možnosti TP, doporučí návazné služby, a to nejen sociální.

Rok 2021 v číslech

V průběhu roku 2021 využilo služby TP celkem **130** klientů, z toho **64** mužů a **66** žen. Nejčastější témata, která se s klienty řešila, byla bydlení, zaměstnání, exekuční či insolvenční řízení, dávky hmotné nouze a státní sociální podpory, registrace na testy či očkování proti Covid, zprostředkování kontaktů s institucemi, sjednání materiální pomoci – oblečení, obuv.

Rok 2021 hodnotí tým TP zatím jako nejnáročnější od vzniku této služby. Bylo to zapříčiněno zejména epidemií Covid-19, kdy služba pomáhala klientům s registracemi na testy nebo očkování, s tiskem certifikátů a instalací aplikace do mobilních telefonů a dále také ukončením činnosti dodavatele elektřiny Bohemia Energy, k jejímž zákazníkům patřila řada našich klientů, kteří byli nuceni co nejdříve řešit přechod k novému dodavateli. Dále proběhlo celorepublikové sčítání lidu, domů a bytů, kde služba pomáhala klientům při vyplňování sčítacích formulářů.

V oblasti bydlení služba poskytla pomoc 23 klientům při sepsání záměrů na pronájem městských bytů, 15 klientům s hledáním bydlení v ubytovnách a azylových domech. 5 rodin klientů získalo městský byt do pronájmu, 5 klientů získalo pronájem v soukromém bytě. Toto bydlení se zatím všem klientům podařilo udržet. 2 klientkám a 1 klientovi přispěly různé nadace na úhradu nájemného a 2 klientkám na úhradu kaucí na nájemné. U 3 klientů pomohla intervence naší služby při jednání s majetkoprávním odborem města a dohled nad řádným splácením nájemného.

V oblasti zaměstnanosti služba nejčastěji pomáhala při sestavování životopisu, psaní motivačního dopisu a s kontaktem se zaměstnavateli. Intervencí služby TP se podařilo získat zaměstnání 5 klientům, z nichž 3 dosud u stejného zaměstnavatele pracují. 1 klientka získala z dohody o pracovní činnosti trvalý pracovní poměr na celý úvazek na dobu neurčitou.

V oblasti financí služba s klienty nejčastěji řešila dluhovou problematiku. Začátkem roku služba navázala spolupráci s nově otevřenou Dluhovou poradnou, jejíž služby využilo 7 klientů. Služba také pomohla 7 klientům řešit osobní záležitosti spojené s dědictvím nebo s podáním návrhů na exekuce na výživné, či se sepsáním návrhů na svěřením dítěte do péče. V této oblasti se osvědčila spolupráce s Občanskou poradnou a Exekutorskými úřady ve Žďáře nad Sázavou a Havlíčkově Brodě.

Pracovníci TP pomohli 9 klientům se zprostředkováním materiální a potravinové pomoci OCH a s vyřízením úvěrových jízdenek. Dále služba pomáhala 26 klientům při vyplňování formulářů žádostí o sociální dávky (dávky SSP, náhradní výživné, dávky hmotné nouze a příspěvky pro zdravotně postižené).

Dva klienti využili pomoci pracovníků TP s vyplněním a podáním daňového přiznání.

Služba byla také v kontaktu s 21 lidmi bez domova, které monitorovala v jejich lokalitách a pomohla jim řešit jejich aktuální potřeby – což byla nejčastěji pomoc s vyřízením ztracených dokladů – OP, rodných listů.

Dále byly Městským úřadem organizovány 2 workshopy na téma – bydlení a zaměstnanost. Oba proběhly formou telefonického dotazování.

Celkové náklady: 1,267 mil.

Počet úvazků: 2

ESKO

Kontakt Okružní 1, 591 01 Žďár nad Sázavou
mobil: 725 959 358
e-mail: esko@socsluzbyzdar.cz
web: www.socsluzbyzdar.cz
vedoucí zařízení: **Mgr. Karolína MÁČELOVÁ**



Poslání

Posláním nízkoprahového zařízení pro děti a mládež ESKO je poskytovat zázemí dětem a mladým lidem ze Žďáru nad Sázavou, kteří se ocitli v nepříznivé životní situaci nebo jsou jí ohroženi a tím přispívat ke zlepšení kvality jejich života.

Cílová skupina

Děti a mládež ve věku od 6 do 26 let, ohrožené společensky nežádoucími jevy.

Základní činnosti

- výchovné, vzdělávací a aktivizační činnosti,
- zprostředkování kontaktu se společenským prostředím,
- sociálně terapeutické činnosti,
- pomoc při uplatňování práv, oprávněných zájmů a při obstarávání osobních záležitostí.

Cíle

Cílem nízkoprahového zařízení pro děti a mládež ESKO je podpora uživatele služby v době dětství a dospívání tak, aby:

- se začlenil do vrstevnické skupiny a dokázal v ní fungovat,
- znal možnosti jak trávit bezpečně svůj volný čas,
- zvládl konflikty ve vztazích,
- se připravoval studiem na povolání, uměl si najít a udržet práci,
- měl informace o činnostech, které mohou ohrozit jeho zdraví (vliv návykových látek, sebepoškozování, poruchy příjmu potravy ...),
- se orientoval ve službách dostupných v regionu a v případě potřeby je uměl využít.

Zásady poskytovaných služeb

- zachování lidské důstojnosti, rovnost, diskrétnost, nízkoprahovost a individuální přístup k uživatelům

O službě

NZDM ESKO je registrovanou sociální službou ve Žďáře nad Sázavou, která poskytuje zázemí, podporu a pomoc dětem a mladým lidem, kteří se ocitli v nepříznivé životní situaci nebo jsou jí ohroženi. Snahou naší služby je zkvalitnění jejich života, posílení odpovědnosti a snižování rizik (zdravotních i sociálních) souvisejících s jejich způsobem života. Uživatele podporujeme v procesu začleňování se do společnosti, a to prostřednictvím nově získaných dovedností a zkušeností, které jsou v souladu se společensky uznávanými normami a hodnotami.

Rok 2021 v NZDM ESKO

I rok 2021 byl v naší službě ovlivněn epidemiologickou situací spojenou s šířením nemoci Covid-19. V období od 1. 1. 2021 do 9. 4. 2021 došlo k výraznému omezení služby, kdy jsme byli nuceni z důvodu nařízení vlády omezit službu pouze na formu individuálních konzultací. V tomto období byla služba využívána klienty především pro pomoc s přípravou do školy, zprostředkování online výuky, doučování a poradenství. V druhé polovině roku jsme zaznamenali také nárůst klientů, kteří se nacházeli v nepříznivé životní situaci či krizi, potýkali se s psychickými/psychiatrickými problémy. Z toho důvodu se zvýšil také zájem o individuální poradenství a (krizovou) intervenci. Během tohoto roku také došlo k výrazným personálním změnám a proměně týmu ESKA.



Klientům jsme zprostředkovali řadu volnočasových a preventivních aktivit jak v rámci naší služby, tak ve spolupráci s městským úřadem, nízkoprahovým zařízením pro děti a mládež Ponorkou či asistenty prevence kriminality. V rámci preventivních aktivit jsme cílili na bezpečnost na internetu, vztahovou problematiku, přátelství, sexuální výchovu a duševní hygienu. Proběhly workshopy zaměřené na získání nových dovedností v oblasti vaření, bezpečné jízdy na kole, první pomoci, péče o životní prostředí. V létě jsme uspořádali několik pěších výletů a akcí spojených s grilováním na zahradě. Pravidelně jsme se v letních měsících věnovali cvičení, sportovním aktivitám a józe.



Terénní pracovníci monitorovali sociálně vyloučenou lokalitu, pohybovali se na sídlištích a v okolí základních a středních škol. Častým tématem byla nuda, zvládání situace spojené s nouzovým stavem a dodržování hygienických opatření. Pracovníci také motivovali klienty k aktivnímu trávení volného času, zabývali se otázkami užívání návykových látek, zvládání náročných životních situací, vztahových a osobních problémů.

ESKOVÁ čísla v roce 2021

Počet otevíracích dní: 245 dní (v roce 2020 - 153)

Aktivních klientů v ambulanci: 79 (v roce 2020 - 60)

Počet docházek do ambulancní služby: 1 505 (v roce 2020 - 1 218)

Počet poskytnutých intervencí v ambulanci: 3 382 (v roce 2020 - 3 108)

Doba, kterou klienti v ambulanci strávili: 2 428 hodin (v roce 2020 - 1 794 hodin)

Aktivních klientů v terénu: 69 (v roce 2020 - 66)

Počet kontaktů v terénu: 542 (v roce 2020 - 1 154)

Počet poskytnutých intervencí v terénu: 398 (v roce 2020 - 901)

Celkové náklady: 1,754 mil.

Počet úvazků: 3

STACÍK

Kontakt Haškova 14, 591 01 Žďár nad Sázavou
tel.: **778 548 430** e-mail: stacionar@socsluzbyzdar.cz
web: www.socsluzbyzdar.cz
vedoucí zařízení: **Zdeňka ŠTEFÁČKOVÁ CHYBOVÁ, DiS.**



Poslání

Posláním denního stacionáře STACÍK je poskytování péče a pomoci osobám s mentálním postižením s přidruženými vadami tělesnými nebo smyslovými, která podporuje rozvoj a uchování získaných psychických a fyzických schopností, dovedností a návyků, rozvoj samostatnosti a soběstačnosti s přihlédnutím k individuálním možnostem uživatelů.

Základní činnosti

- pomoc při zvládnání běžných úkonů péče o vlastní osobu,
- pomoc při osobní hygieně nebo poskytnutí podmínek pro osobní hygienu,
- poskytnutí stravy,
- výchovné, vzdělávací a aktivizační činnosti,
- zprostředkování kontaktu se společenským prostředím,
- sociálně terapeutické činnosti,
- pomoc při uplatňování práv, oprávněných zájmů a při obstarávání osobních záležitostí.

Cílová skupina

děti, mládež a dospělí s mentálním postižením, s přidruženými vadami tělesnými nebo smyslovými ve věku od 3 do 64 let, kteří vyžadují pravidelnou pomoc jiné fyzické osoby.

Cíle

Poskytovat uživatelům se sníženou soběstačností pomoc a podporu při běžných denních činnostech. Klást důraz na individuální přístup a podporovat uživatele při realizaci jejich osobních cílů.

Zásady poskytovaných služeb

- komunikace, vzájemná úcta a respekt
- důvěra a bezpečí
- příjemné, klidné a podnětné prostředí
- dostupnost (finanční, časová, místní)
- spolupráce s odborníky, rodinou



O službě

Služba je poskytována v pracovní dny od 6:00 do 16:00 hodin. Kapacita zařízení je 22 uživatelů. Stacík je bezbariérové zařízení s pracovny, tělocvičnou, keramickou dílnou, relaxační a smysly povzbuzující místností Snoezelen a dalšími prostory, které slouží k aktivizačním, relaxačním, výchovným a pracovním činnostem. Naši uživatelé využívají canisterapii, hipoterapii, účastní se aktivit ve cvičném bytě.



činnost	návštěv	klientů
canisterapie	20	16
hipoterapie	11	16
cvičný byt	13	11

Také letošní rok byl poznamenán covidovou pandemií. Přesto se nám v lednu podařilo svépomocí renovovat staré sáně, které jsme využívali při zimních radovánkách. V únoru na Stacíku proběhla výmalba vstupní prostor a chlapecké šatny s maximálním zapojením uživatelů. Na jaře jsme se věnovali Kamínkování (malování kamínků), jejich rozvážení a roznášení po okolí a následnému sledování na Facebooku, kam až se kamínky dostali. Letní rozvolnění všech opatření jsme využili k výletům do lesa, k rybníku a na zmrzlinu.

„Kafé bar“ je koutek, kde si uživatelé vaří teplé nápoje. Ten jsme vylepšili o nové skříňky a ledničku. Došlo také na doplnění vybavení relaxační místnosti Snoezelen o nové vodní lůžko a dva relaxační maxi-vaky.

V prosinci organizace zakoupila nový automobil Ford Transzit s variabilní úpravou pro přepravu vozíčkářů, nebo až 8 uživatelů.

Akce pořádané během roku

- Výroba florárií pro oživení výzdoby interiéru stacionáře
- Jarně – velikonoční výzdoba terasy
- On-line – 45. Sportovní hry v Zubří – sportovištěm nám bylo hřiště 5. ZŠ Žďár
- Letní výlety „Po stopách dávných sklářů“
- Zámek Křižanov
- Beseda s policií ČR – práce policie
- Vycházka do lesa s lektorkou lesní pedagogiky z Lesů ČR – poznání a zajímavosti o lese
- Terarijní výstava – Poznejte na vlastní kůži kus přírody
- Krajská výstava drobných a hospodářských zvířat Bohdalov
- Zookoutek Nové Město na Moravě
- Vánoční prodejní výstavka výrobků uživatelů v knihovně M.J.Sychry



Celkové náklady: 4,942 mil.

Počet úvazků: 7,5



Azylová ubytovna pro muže

Kontakt Brodská 33, 591 01 Žďár nad Sázavou
tel.: 778 548 489 e-mail: azyl@socsluzbyzdar.cz
web: www.socsluzbyzdar.cz
vedoucí zařízení: Ing. Jitka JÍLKOVÁ



Služba byla v období od 1. 1. 2019 do 31. 12. 2021 financována z individuálního projektu s názvem: Podpora vybraných sociálních služeb na území kraje Vysočina - individuální projekt VI, reg. č. CZ.03.2.60/0.0/0.0/15_005/0010486, který je spolufinancován EU, státním rozpočtem ČR a Krajem Vysočina.

Posláním

azylového domu je zajištění dočasného ubytování mužům města Žďár nad Sázavou (v případě volné kapacity i z jiných míst ČR), kteří se ocitli v tíživé sociální situaci a nemají kde bydlet.

Základní činnosti

- pomoc při zajištění stravy,
- poskytnutí ubytování,
- pomoc při uplatňování práv, oprávněných zájmů a při obstarávání osobních záležitostí.

Cílovou skupinou

jsou muži bez přístřeší a v tíživé sociální situaci, kterou nejsou schopni sami bez cizí pomoci řešit, muži starší 18 let, soběstační.

Cílem

služby je podpora samostatnosti v běžných denních činnostech (úklid, praní, žehlení, osobní hygiena, příprava stravy, hospodaření s finančními prostředky apod.), pomoc vedoucí k začleňování do běžného života, motivace k získání zaměstnání a bydlení.

Zásady poskytovaných služeb

- respektování lidských práv a důstojnosti
- každý má právo na individuální přístup a pomoc
- vzájemná komunikace, mlčenlivost

O službě

Azylový dům má kapacitu zajišťující ubytování pro 24 mužů, sídlí v prvním patře bytového domu na adrese Brodská 33 ve Žďáře nad Sázavou. Ubytovna pro muže má samostatný vchod, ze zadní části bytového domu.

V rámci služby jsou mužům k dispozici vybavené dvou a třílůžkové pokoje, společenská místnost s TV a PC s připojením k internetu, kuchyňka a prádelna, vybavená 2 ks sušiček a 2 ks praček.

Všem uživatelům služby je věnována individuální péče ze strany všech pracovníků zařízení, spočívající zejména v motivaci k řešení nepříznivé sociální situace, hledání zaměstnání, jeho udržení a hledání vhodné formy vlastního bydlení. Je jim poskytována i pomoc při jednání na úřadech a se zaměstnavateli. Návštěvy v Azylovém domě byly v roce 2021 omezeny dle vládních opatření.



V roce 2021 využilo službu azylového domu celkem 48 mužů, kteří se ocitli v tíživé sociální situaci ve spojení se ztrátou bydlení. Ve většině případů se jednalo o muže, kteří přišli o bydlení z důvodů exekucí a neschopnosti splácet dluhy nebo o osoby, které se navrátili z výkonu trestu a často i muže, kteří se ocitli na ulici, a jež jsou odkázáni na invalidní či starobní důchod, jehož výše je nízká a nedostačující na vlastní bydlení.

Klienti, jež jsou ve většině případech evidováni jako nezaměstnaní na Úřadu práce a pobírají dávky hmotné nouze, jsou prioritně motivováni k hledání, získání a udržení si zaměstnání, případně k nalezení vlastního bydlení. Vlastní finanční prostředky jsou vlastně jedinou možností, jak mohou začít svou situaci řešit a postupně se začleňovat do běžného života. Pomoc ze strany pracovníků v soc. službách, tj. zaměstnanců azylového domu se zaměřuje na hledání práce a motivaci k řádnému plnění pracovních povinností a docházce do zaměstnání. V roce 2021 se podařilo získat zaměstnání 6 uživatelům a vlastní formu bydlení získalo 12 mužů.

Běžně byli klienti v minulých letech vedeni kromě nácvičku k samostatnému bydlení, vaření i k aktivitám mimo zařízení, např. se účastnili oprav a údržby blízko přilehlého dětského hřiště Věžička, prezentovali se na Festivalu sociálních služeb, účastnili se vánočních besed, avšak vzhledem k nařízení a doporučení vlády a MPSV v souvislosti s pandemií koronaviru, byly tyto aktivity nemožné.

Vybavení:

- 9 vícelůžkových pokojů
- kancelář pracovníků
- společná kuchyňka
- společenská místnost
- prádelna a žehlárna se sušárnou



Celkové náklady: 3,595 mil.

Počet úvazků: 5,2

ZPRÁVA O HOSPODAŘENÍ ZA ROK 2021

Celkové skutečné příjmy a výdaje za rok 2021

	v tis. Kč
Náklady celkem	85 783
Výnosy celkem	86 489
Hospodářský výsledek	706

Komentář k příjmům

Příjmy: příspěvek na provoz od zřizovatele pro rok 2021	12.893 tis. Kč
příjmy z ÚP	331 tis. Kč
dotace Kraje Vysočina na provoz NZDM	129 tis. Kč
dotace Kraje Vysočina na provoz domova se zvláštním režimem....	536 tis. Kč
dotace Kraje Vysočina na provoz domova pro seniory	558 tis. Kč
dotace Kraje Vysočina na provoz pečovatelské služby	420 tis. Kč
dotace Kraje Vysočina na provoz denního stacionáře	220 tis. Kč
dotace Kraje z Fondu Vysočina	69 tis. Kč
dotace MPSV na provoz	24.030 tis. Kč
dotace EU na IP VI. projekt azylového domu	2.727tis. Kč
dotace MPSV na vícenáklady a odměny	484 tis. Kč
dotace projekt Cesta k lepšímu bydlení (dohad. pol.)	701 tis. Kč
příspěvek na nákup majetku (zvedáků).....	43 tis. Kč
vlastní příjmy celkem	36.017 tis. Kč
Celkem příjmy.....	86.489 tis. Kč

Struktura výdajů v roce 2021 celkem v tis. Kč

Náklady	Skutečnost
spotřeba materiálu	2 071
spotřeba energií	2 513
opravy a udržování	471
cestovné	8
náklady na reprezentaci	9
ostatní služby vč. stravování	10 051
mzdové náklady celkem	50 862
zákonné pojištění k mzdám	16 720
pojistné, poplatky a ostatní drobné výdaje	2 747
odpisy	331
CELKEM	85 783

Struktura vlastních příjmů v roce 2021 v tis. Kč

Vlastní příjmy	Skutečnost
tržby za ubytování a ošetřovné	26 287
tržby od ZP	7 649
úroky	15
použití fondů vč. fondu odměn	277
jiné ostatní výnosy	1 789
Celkem	36 017

Kontroly

V roce 2021 proběhl audit účetnictví a audit na čerpání dotací z MPSV.

V průběhu roku 2021 provedli vnější kontrolu:

Krajská hygienická stanice kraje Vysočina, pracoviště Žďár nad Sázavou
Krajský úřad Kraje Vysočina, odbor sociálních věcí
Hasičský záchranný sbor Kraje Vysočina
Ministerstvo práce a sociálních věcí

Kontroly proběhly bez zjištěných nedostatků, inspekcí poskytování sociálních služeb byly zjištěny drobné nedostatky, které byly odstraněny v průběhu kontroly nebo v určeném termínu.

V organizaci je vydána Směrnice č. 16/2017 k zajištění fungování řídicí kontroly. Na základě ustanovení uvedené směrnice jsou prováděny kontroly, které provádí vedoucí jednotlivých zařízení a úseků na svých zařízeních. Plán kontrolní činnosti je odevzdáván do 31. 1. běžného roku, ředitel kontroluje dodržování plánu kontrol, o provedených kontrolách jsou prováděny písemné zápisy.

V průběhu roku 2021 byly na jednotlivých zařízeních provedeny řádné kontroly zaměřené především na dodržování pracovní doby, užívání osobních ochranných pomůcek, dodržování předpisů BOZP a PO, kvalitu poskytované péče. Provedené řádné kontroly neshledaly žádné závažné nedostatky.

Stížnosti

Stížnosti, připomínky a podněty jsou pro nás důležitou zpětnou vazbou k spokojenosti klientů s poskytovanými službami. Jsou pro nás užitečným zdrojem informací a podnětů, co zlepšit. Stížnost je obranou proti neoprávněnému zásahu do práv uživatelů. Každý uživatel má možnost kdykoliv vznést připomínku nebo stížnost na kvalitu a způsob poskytování sociální služby.

V roce 2021 nebyla zaznamenána žádná stížnost, která by se týkala kvality nebo způsobu poskytování našich služeb.

Během roku bylo podáno několik ústních podnětů a připomínek k poskytování sociálních služeb, které byly vyřešeny obratem. Ve většině případů se jednalo o spory mezi uživateli.

Pochvaly

V roce 2021 jsme zaznamenali řadu osobně vyjádřených poděkování za péči o rodinné příslušníky. Děkujeme.

Poděkování

Činnost naší organizace by se neobešla bez pomoci zřizovatele, partnerů, dobrovolníků a sponzorů, kteří nám pomáhají finančně, materiálně, vlastním zapojením, či se jinak podílejí na našich aktivitách v oblasti poskytování služeb a celkového fungování naší organizace.

Letošní rok byl zvláštním i v této oblasti. Dostalo se nám velké podpory a řady drobných darů, ale často dárci nechtěli být jmenováni. Všem Vám moc děkujeme za vaši podporu.



PHILIP MORRIS
INTERNATIONAL

ZDAS



ASOCIACE POSKYTOVATELŮ
SOCIÁLNÍCH SLUŽEB ČR



Nadace Charty 
K|o|n|t|o|B|a|r|i|é|ř|y



Sociální služby města Žďár nad Sázavou

Datum založení: 22. 6. 1992

Právní forma: příspěvková organizace

IČ: 433 79 168

Sídlo organizace: Okružní 67, 591 01 Žďár nad Sázavou

Zřizovatel: Město Žďár nad Sázavou

Adresa: Žižkova 227/1, Žďár nad Sázavou

Bankovní spojení: Komerční banka

Číslo účtu: 20839751/0100

Výroční zpráva 2021

Vydal: Sociální služby města Žďár nad Sázavou, p. o. v roce 2022

Výroční zprávu psali: Václav Šerák, Petra Bednářová, Zdeňka Štefáčková Chybová,
Ivana Dvořáková, Ivana Vinopalová, Jana Bradáčová, Šárka Kociánová,
Karolína Máčelová, Kateřina Matoušková, Jitka Jílková.

Neprošlo jazykovou ani grafickou úpravou.

Schváleno dne 22. 6. 2022